

# Economia 6e

David Begg, Gianluigi Vernasca,  
Stanley Fischer, Rudiger Dornbusch

## Capitolo 5

La teoria della scelta  
del consumatore e  
della domanda

# Gli elementi chiave della scelta del consumatore



Fino a questo momento, il comportamento collettivo dei consumatori è stato descritto dalla **curva di domanda**

Ora viene proposto \* **un modello di scelta del consumatore** \*

La struttura del modello è basata su **4** aspetti che caratterizzano il consumatore e il mercato:

1. il **reddito** del consumatore
2. i **prezzi** dei beni
3. le **preferenze** del consumatore
4. L'obiettivo del consumatore è che **massimizzi la propria utilità/soddisfazione**

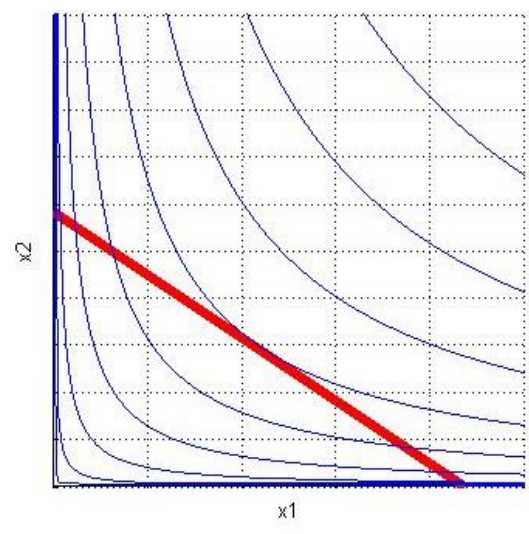
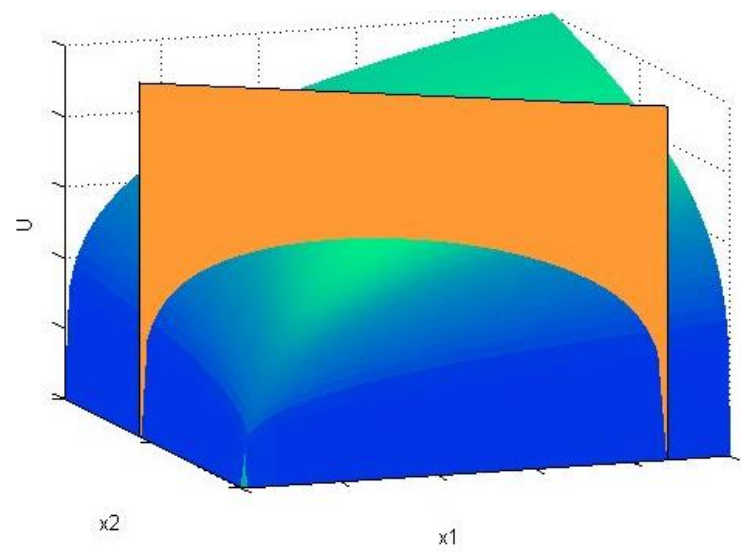
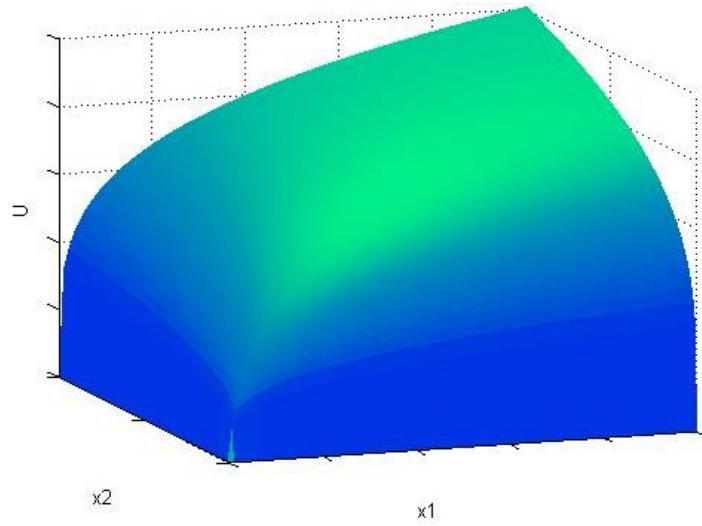

# La linea di bilancio (BL)

Supponiamo che uno studente abbia a disposizione **50 euro** alla settimana da spendere per **pasti** (P) o **film** (F). Il prezzo di un pasto è **5 euro** e quello di un **film** è pari a **10**.

Il reddito ed i prezzi determinano le combinazioni dei due beni che **il consumatore può acquistare**.

La linea di bilancio separa ciò che si può acquistare da ciò che **non si può acquistare**. Ad esempio, la combinazione **G**.

La **pendenza del vincolo di bilancio** è il **prezzo relativo**.

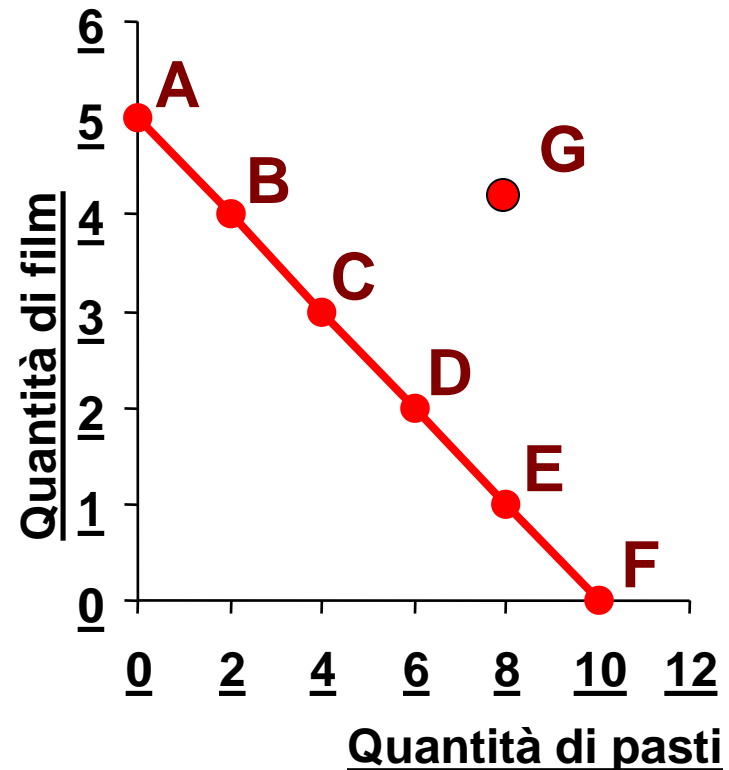

$$50 = 10F + 5P$$

$$\text{Pendenza} = -P_x/P_y =$$

$$-5/10 = -1/2$$

## La linea di bilancio (BL) si sposta ...

**a parità di prezzi**, quando il reddito varia.

Se il reddito aumenta, la BL si sposta verso destra.

Viceversa, se il reddito diminuisce, la BL si sposta verso sinistra

$$50 = 10 F + 5 P$$

Se il reddito diminuisce a 30,

$$30 = 10 F + 5 P$$

Il prezzo relativo non cambia.

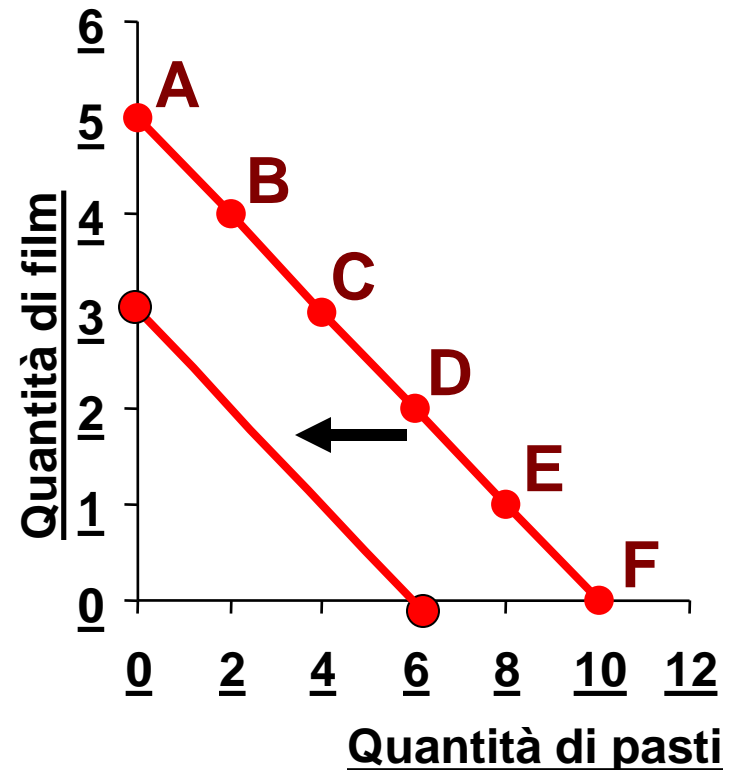

## La linea di bilancio (BL) si sposta ...

**a parità di reddito**, quando varia il prezzo di **almeno uno** dei due beni.

Se il prezzo dei film aumenta, **a parità di reddito e di prezzo dei pasti**, la BL si sposta verso sinistra, cambiando di pendenza

$$50 = 10F + 5P$$

Se il prezzo dei film aumenta,

$$50 = 25F + 5P$$

Il prezzo relativo cambia.

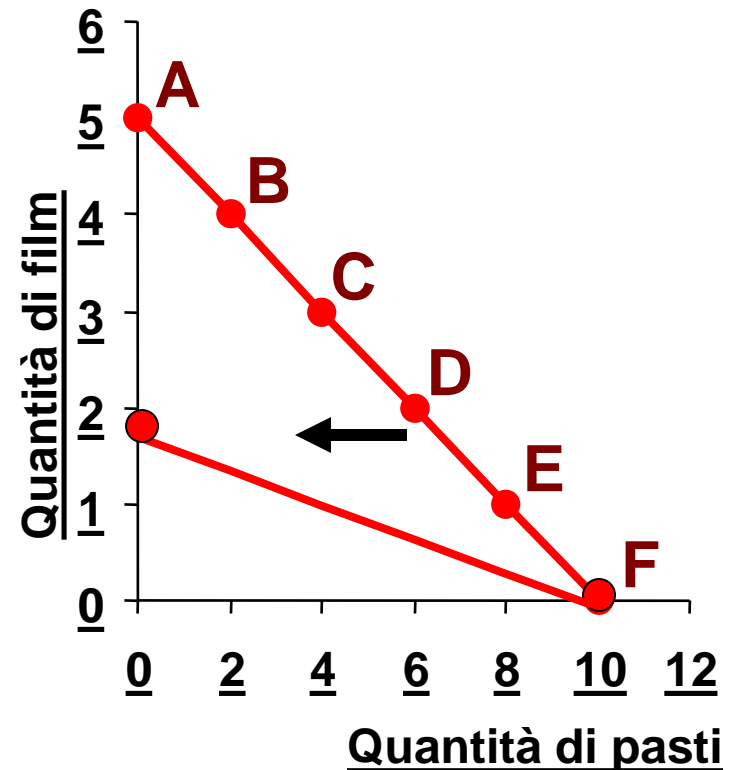

# Un modello delle preferenze del consumatore

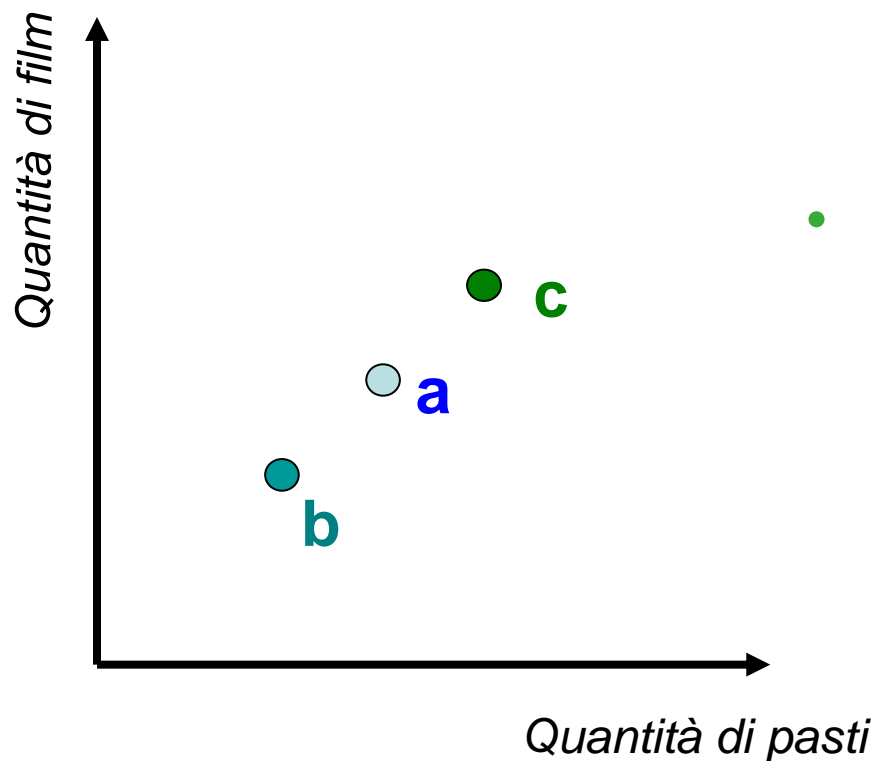

- Ipotizziamo che un consumatore preferisca avere di più che avere di meno
- Immaginate che un consumatore si trovi nel punto “a”:
  - il consumatore preferirebbe trovarsi in un punto più a nord-est, ad esempio “c”
  - allo stesso modo preferirebbe stare in “a” rispetto a tutti i punti a sud-ovest come “b”

## Un modello delle preferenze del consumatore (2)

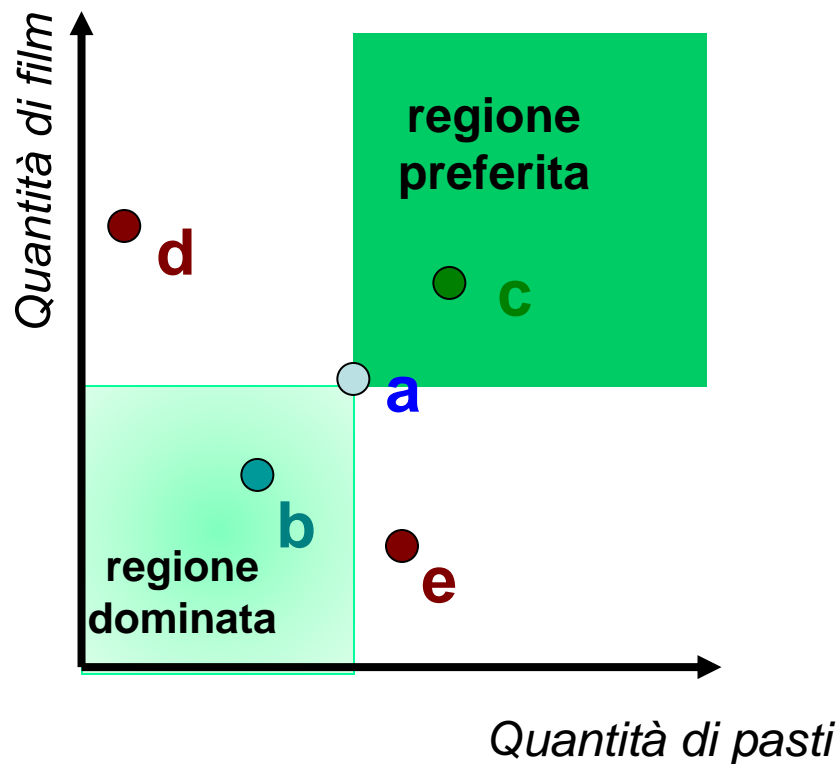

- “a” è preferito rispetto a tutti i punti nella regione dominata
- ma il consumatore preferirà qualsiasi punto nella regione preferita rispetto ad “a”
- punti come “d” o “e” implicano una maggior quantità consumata di un bene ma minore dell’altro, rispetto al paniere “a”.



## Un modello delle preferenze del consumatore (3)

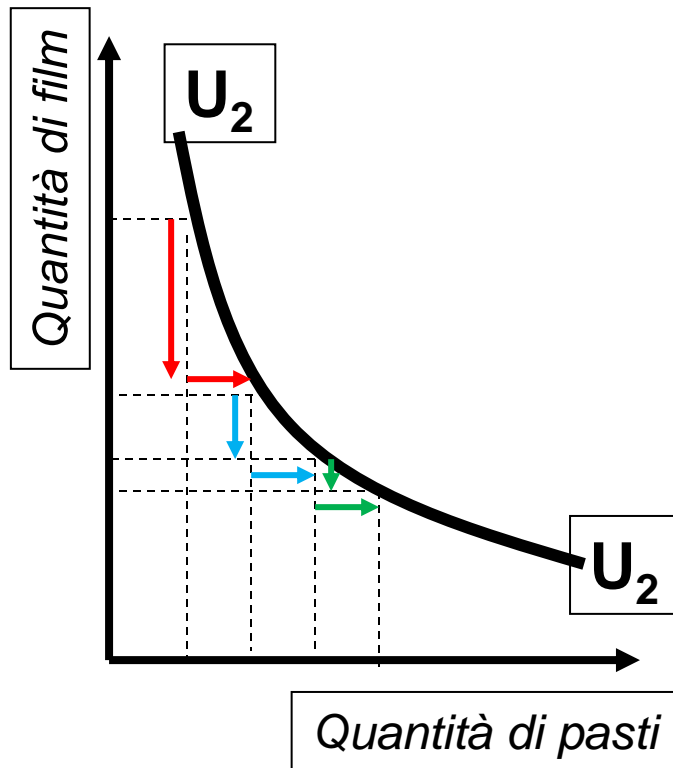

- Una curva di indifferenza come  $U_2$  mostra tutti i panieri dei due beni che danno al consumatore una stessa utilità totale
- La pendenza della curva è negativa.

**La pendenza è il tasso marginale di sostituzione,** decrescente e variabile in ogni punto della curva

## Un modello delle preferenze del consumatore (4)

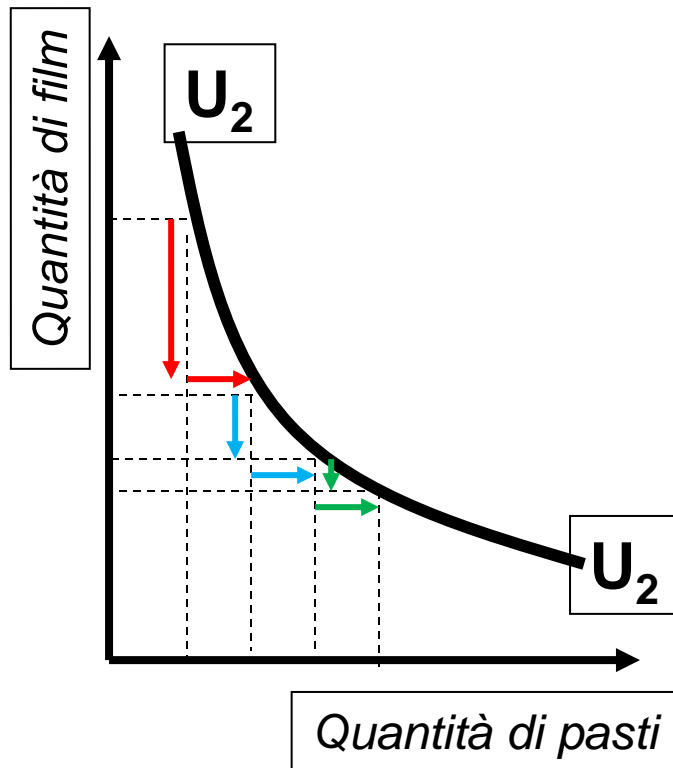

- Teoria dell'utilità ordinale
  - SAPER ORDINARE U
- Transittività
  - $A > B$ ;  $B > C$  ALLORA  $A > C$
- Non sazietà
  - SI PREFERISCE + AL -

# Utilità ordinale

- Teoria dell'utilità ordinale
  - SAPER ORDINARE U

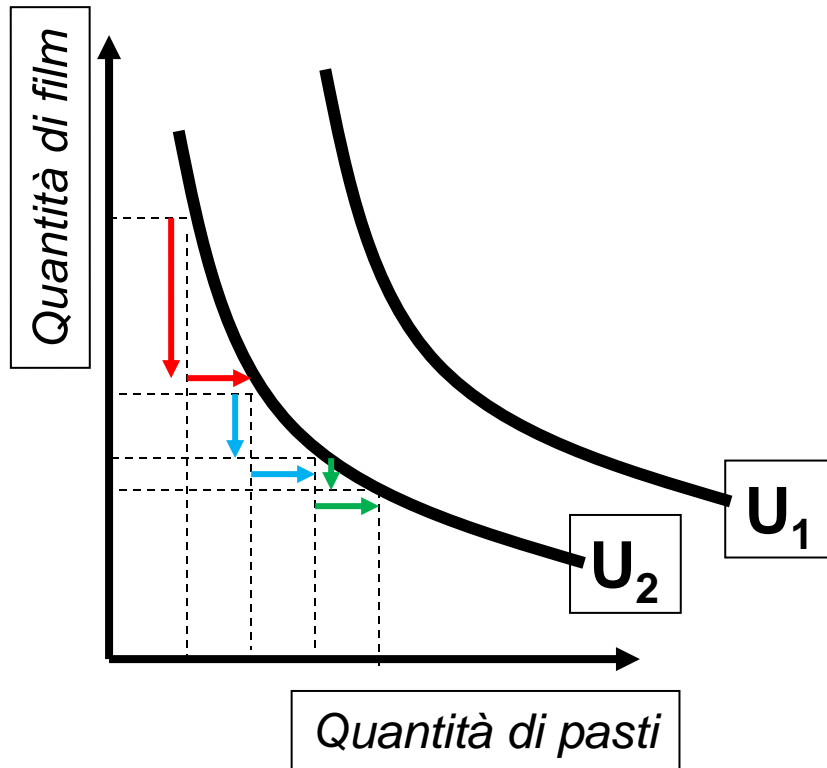

# Transitività

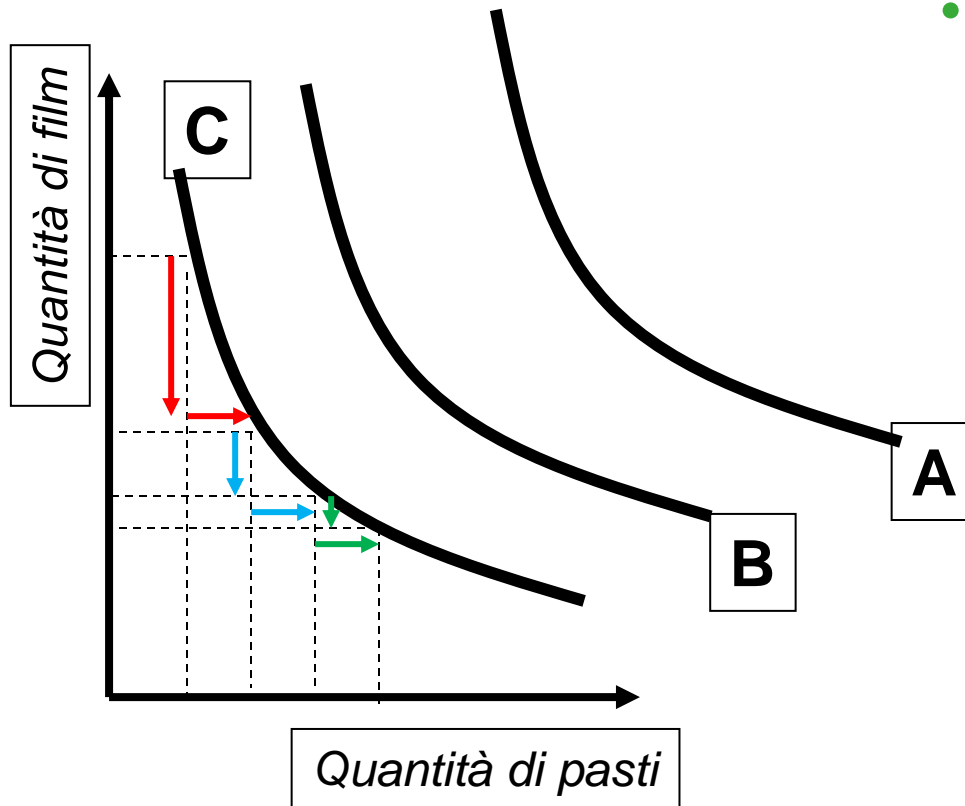

- **Transitività**
  - $A > B; B > C$  ALLORA  $A > C$

# Non sazietà

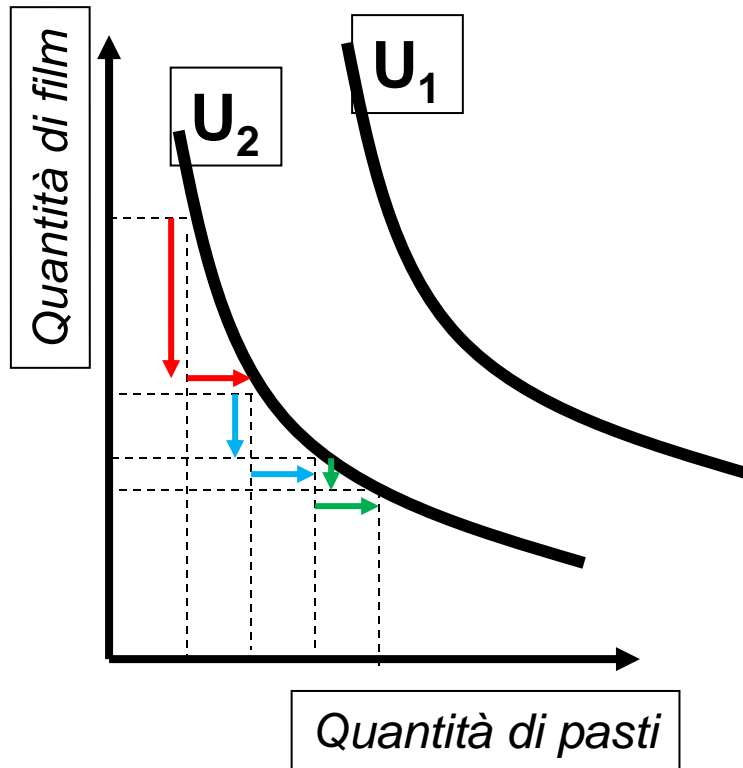

- Non sazietà
  - SI PREFERISCE + AL -

# La scelta del consumatore

Il punto in cui il consumatore massimizza la propria utilità si ottiene considerando contemporaneamente le curve di indifferenza e la linea di bilancio.

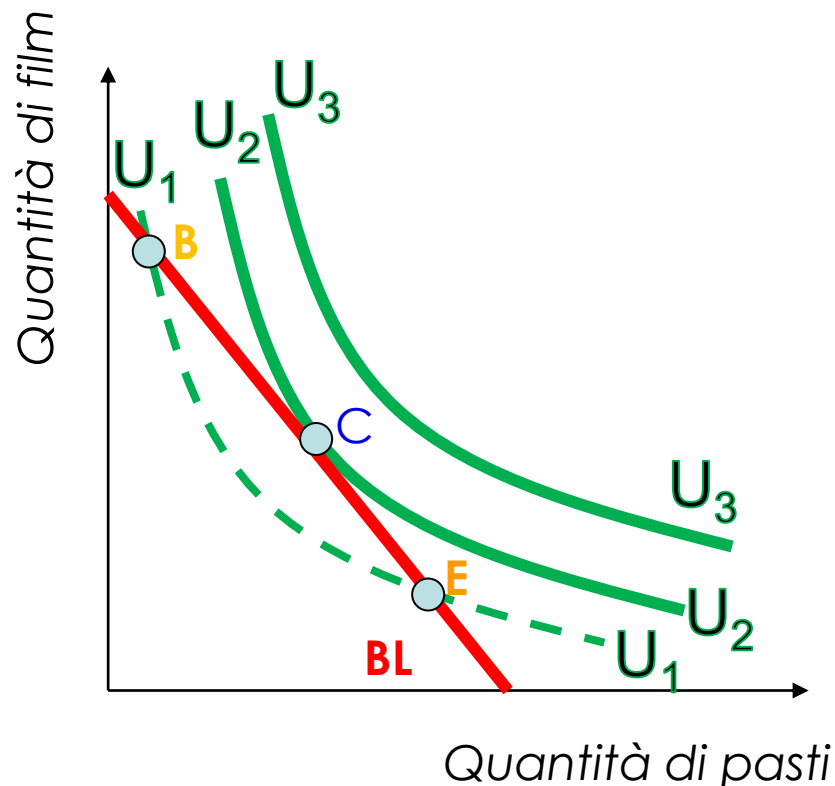

- Il punto di ottimo è **C**, punto in cui la linea di bilancio è **tangente** alla più esterna tra le curve di indifferenza.
- I panieri B ed E si potrebbero acquistare, ma darebbero una minore utilità in quanto appartengono ad una più bassa curva di indifferenza.

# La scelta del consumatore

Il punto in cui il consumatore massimizza la propria utilità può anche risultare una **combinazione d'angolo**. Per le seguenti *curve-rette* di indifferenza **il tasso marginale di sostituzione è costante ed i due beni sono sostituti perfetti**

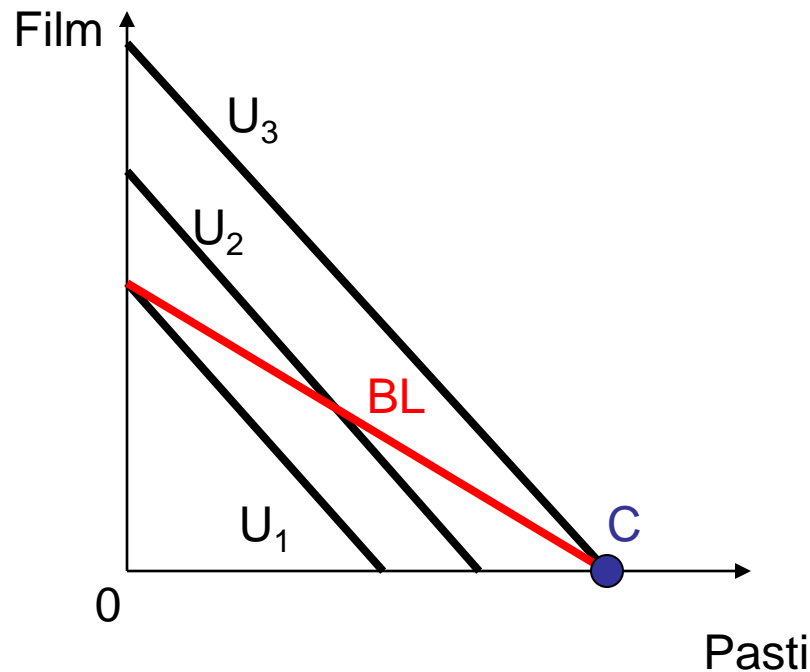

- Il punto di ottimo è **C**, punto in cui la linea di bilancio *interseca o tocca* la più esterna tra le curve (rette) di indifferenza.
- La scelta del consumatore è di 0 di Film e della massima quantità acquistabile di Pasti, in **C**.

## La scelta del consumatore

Il punto in cui il consumatore massimizza la propria utilità può anche risultare una **combinazione d'angolo**. Per le seguenti *curve-rette* di indifferenza **il Film è bene indifferente, il Pasto è un bene utile**.

Film

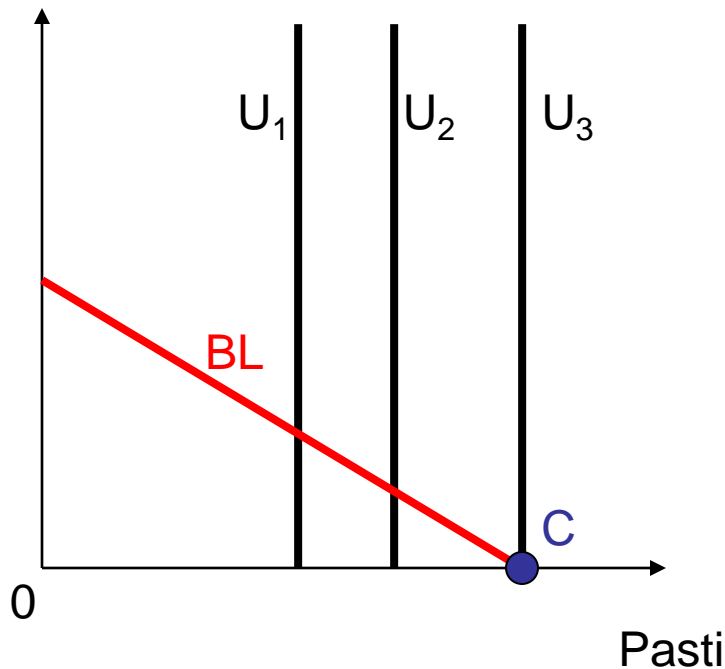

- Il punto di ottimo è **C**, punto in cui la linea di bilancio *interseca o tocca* la più esterna tra le curve (rette) di indifferenza.
- La scelta del consumatore è di 0 di Film e della massima quantità acquistabile di Pasti, in ●.



## L'effetto di una variazione del reddito del consumatore

- A parità di prezzi dei beni, **una variazione del reddito del consumatore sposta la linea di bilancio (BL) senza cambiarne la pendenza.**
- La variazione delle quantità consumate dipenderà dalla natura dei due beni.

## Beni normali

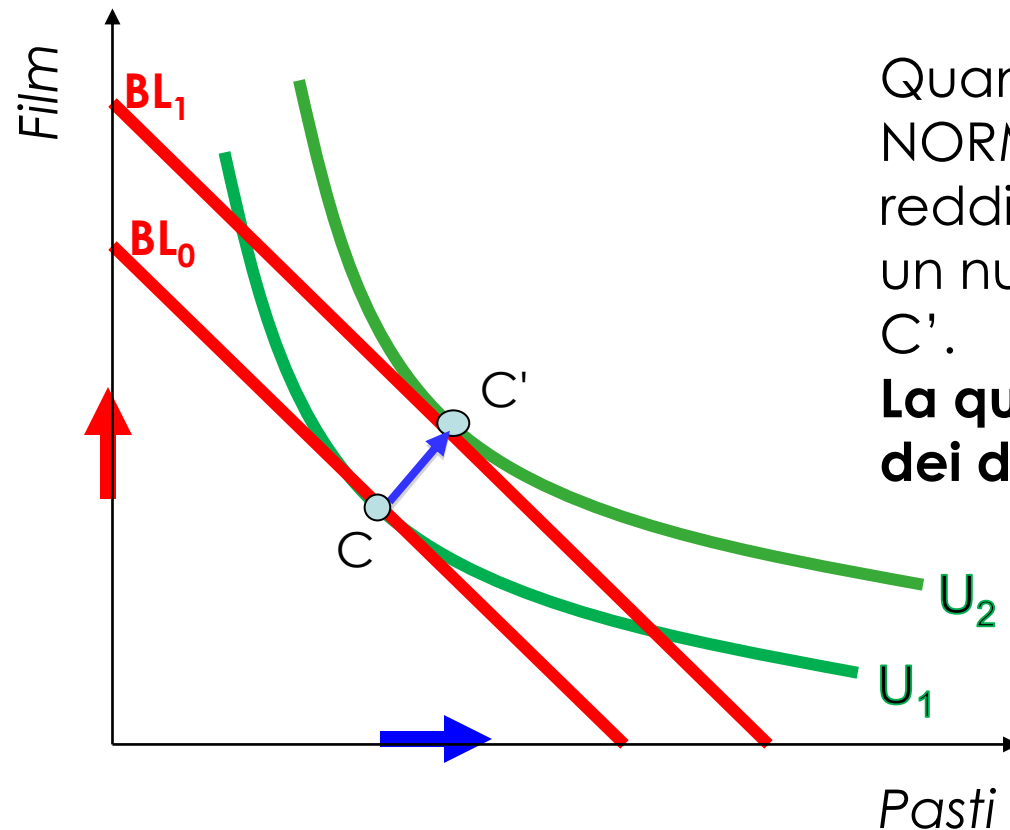

Quando entrambi i beni sono NORMALI, un aumento del reddito comporta la scelta di un nuovo paniere nel punto  $C'$ .

**La quantità scelta di ognuno dei due beni aumenta.**

# Un bene inferiore ed un bene normale

Se i pasti fossero un bene inferiore, un aumento del reddito comporterebbe uno spostamento da C a C'.

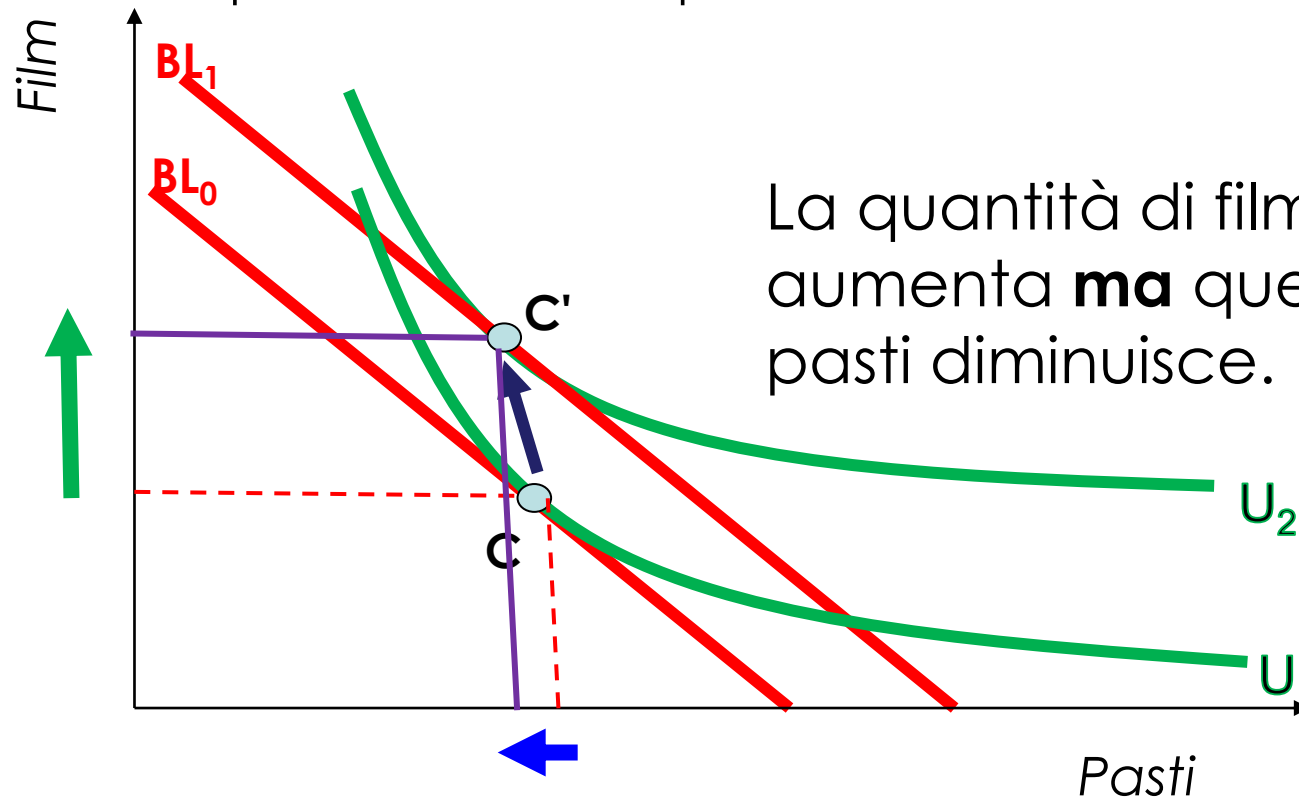

La quantità di film aumenta **ma** quella di pasti diminuisce.

## L'effetto della variazione del prezzo di un bene

- A parità del reddito spendibile e del prezzo di un bene, un aumento del prezzo dell'altro bene sposta la linea di bilancio
  - variandone la pendenza
  - che dipende dal prezzo relativo.

## Un aumento del prezzo dei pasti (1)

Un aumento del prezzo dei pasti sposta la linea di bilancio da  $BL_0$  to  $BL_1$

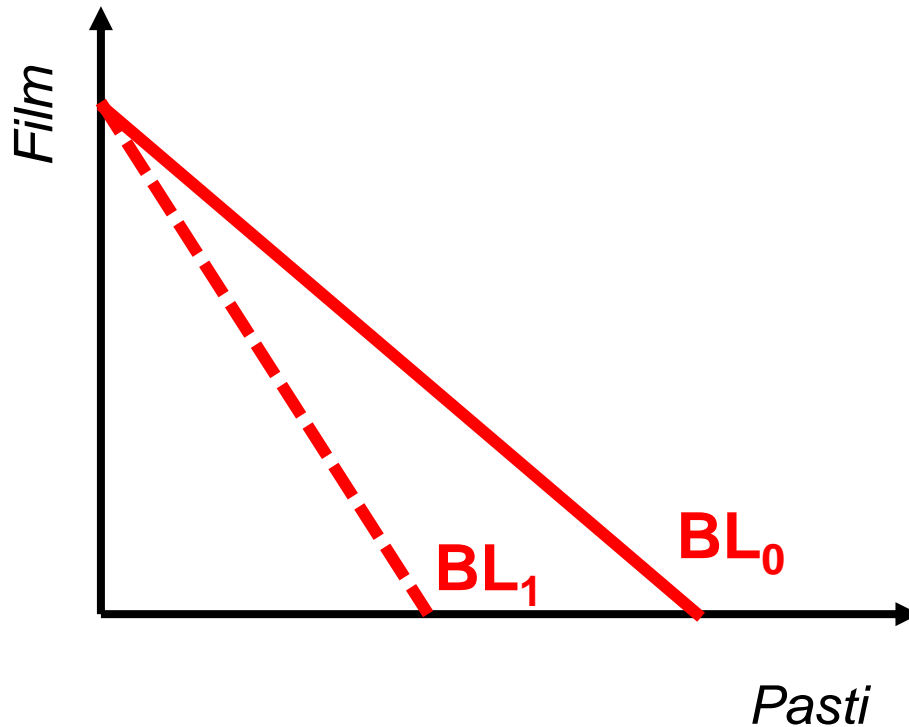

**L'aumento del prezzo riduce il potere d'acquisto.**

## Un aumento del prezzo dei pasti (2)

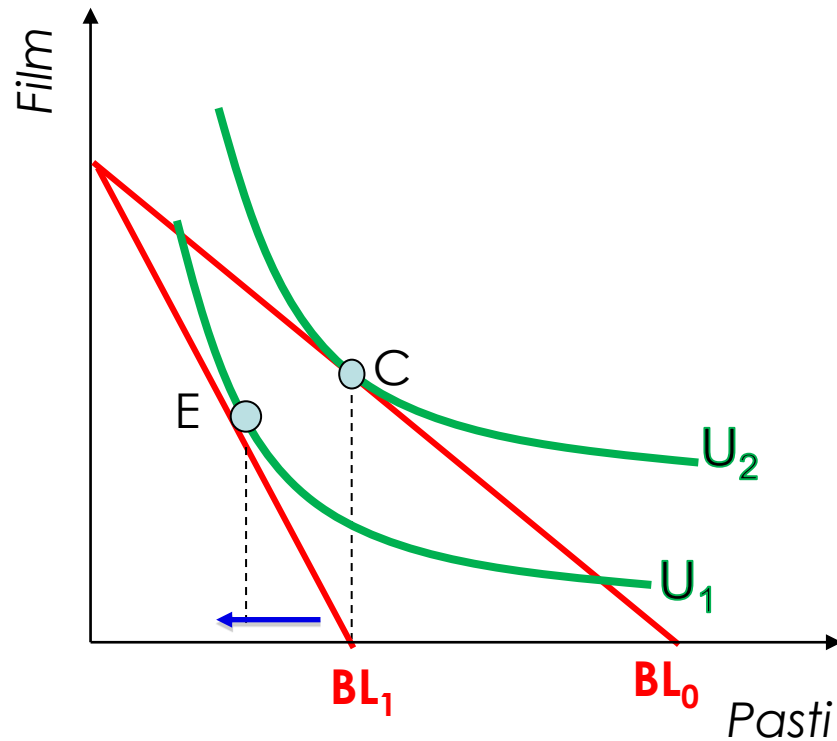

Il consumatore si sposta da **C** a **E** poiché il prezzo dei pasti aumenta.

L'effetto è di una riduzione della quantità consumata di pasti.

**Scomponendo effetto sostituzione ed effetto reddito**, ci si accorge che non c'è solo questo effetto ...

## Approfondiamo ancora le ragioni di una variazione del prezzo di un bene ...

- La reazione alla variazione del prezzo comprende due effetti:
- **L'EFFETTO SOSTITUZIONE**
  - è la variazione della  $Q_d$  dovuta ad una **variazione del prezzo relativo**.
- **L'EFFETTO REDDITO**
  - è la variazione della  $Q_d$  dovuta ad una **variazione del reddito reale**.

# L'effetto sostituzione

A seguito di un **aumento del prezzo dei pasti**, il vincolo  $BL_0$  si contrae in  $BL_1$ . Il consumatore si sposta dal punto C al punto E.

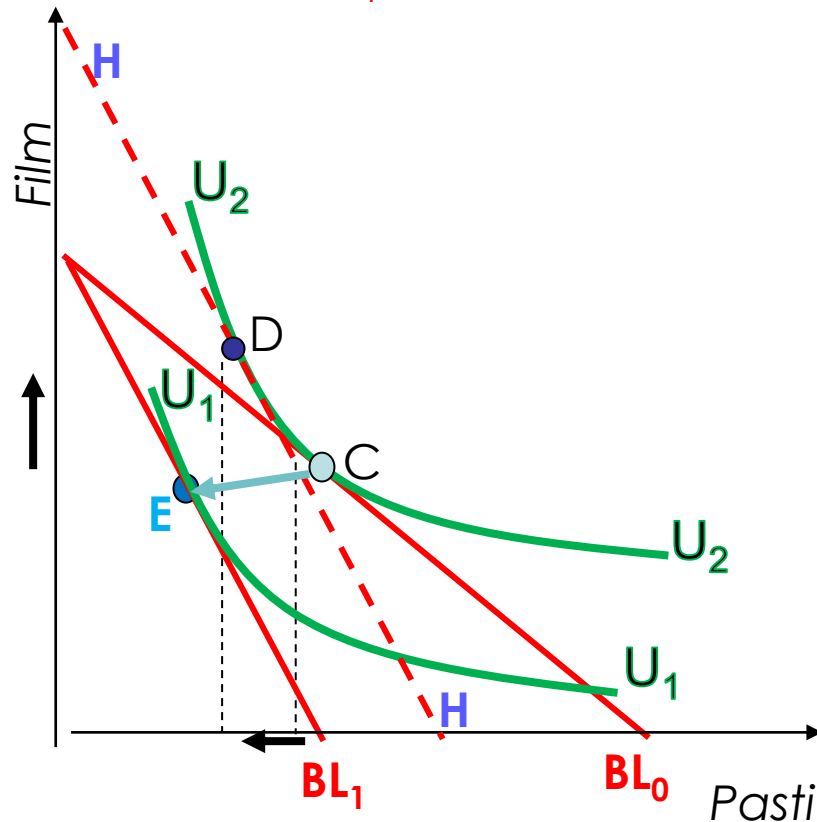

L'ipotetica linea di bilancio  $HH$  (per finzione grafica) ha la stessa pendenza di  $BL_1$  (stesso prezzo relativo) ed è tangente alla **VECCHIA** curva di indifferenza.

**$HH$  consente di separare l'effetto di sostituzione da quello di reddito.**

L'**effetto di sostituzione** si constata lungo  $U_2U_2$ , da C a D.



# L'effetto reddito

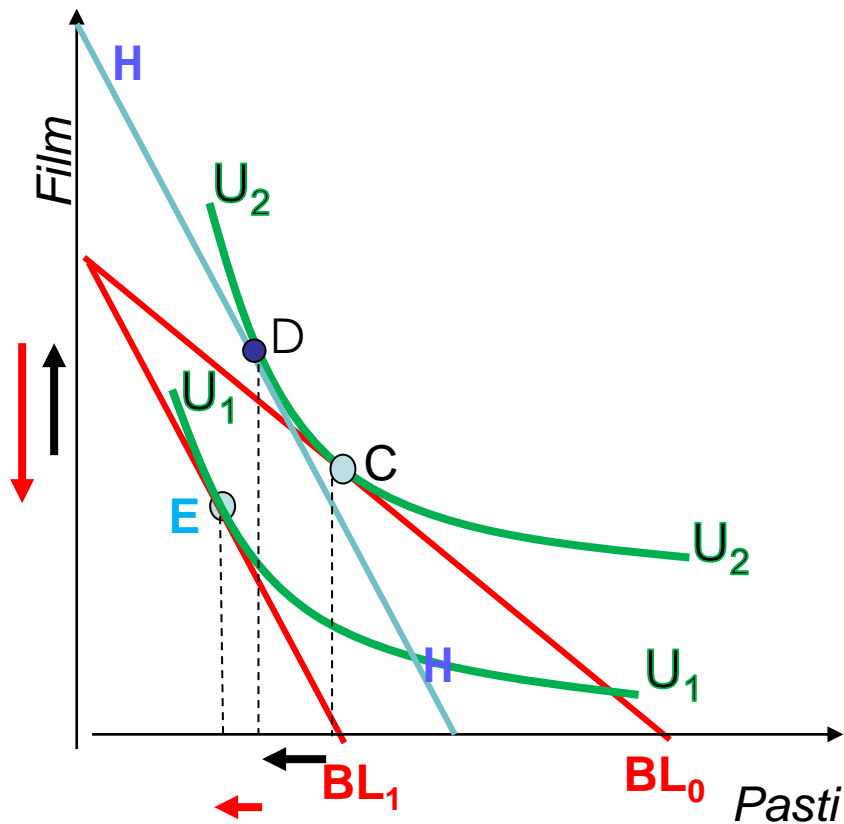

**L'effetto di reddito** si constata da D a E.

- Al medesimo prezzo relativo (di HH), l'effetto consiste in una diminuzione del reddito reale.
- In questo caso si acquista **di meno di entrambi i beni**, pur essendo aumentato il solo prezzo dei pasti.

# L'effetto reddito, effetto sostituzione

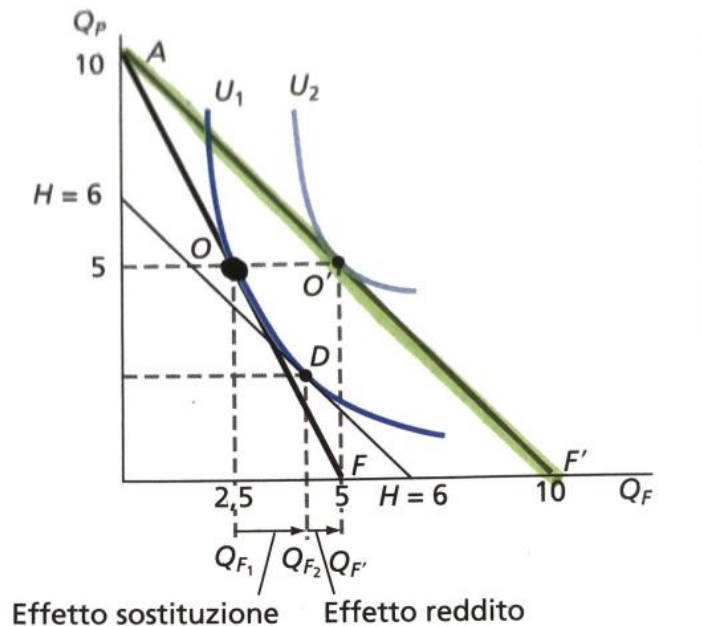

Reddito =  $50 - P(\text{film}) = 10$  vs  $P(\text{pasti}) = 5$

- Cambia il  $P(\text{film}) \dots 5$
- Il vincolo di bilancio ruota da  $AF$  ad  $AF'$
- L'equilibrio passa da  $O$  a  $O'$

Questo aumento può essere scomposto in due effetti:

- **Effetto sostituzione** dal paniere  $O$  al  $D$
- **Effetto reddito** che sposta il consumatore dal paniere  $D$  al paniere  $O'$

**Figura 5.1f** L'effetto di sostituzione e l'effetto di reddito. La riduzione del prezzo dei film fa ruotare la linea di bilancio da  $AF$  ad  $AF'$ . Il consumatore passa dal paniere  $O$  al paniere  $O'$ . Questa reazione può essere scomposta in due parti. La prima reazione è dovuta al solo effetto di sostituzione e induce il consumatore a passare dal paniere  $O$  al paniere  $D$ ; la seconda reazione è dovuta al solo effetto di reddito e induce il consumatore a passare dal paniere  $D$  al paniere  $O'$ . Essendo i film un bene normale per il consumatore, i due effetti sono concordi nell'incentivarlo a un aumento della quantità domandata di film, così come teorizza la legge della domanda.

Dato che i due beni sono normali, la riduzione del Prezzo di un bene fa aumentare entrambe le quantità consumate.

# Effetto reddito ed effetto sostituzione per un bene inferiore

Un esempio di bene **inferiore** sono le lenticchie rispetto al consumo di carne. Al crescere (**diminuire**) del reddito le famiglie riducono (**aumentano**) il consumo dei prodotti alimentari economici (es. lenticchie) a favore del consumo di altri prodotti alimentari di qualità superiore e più costosi come la carne.

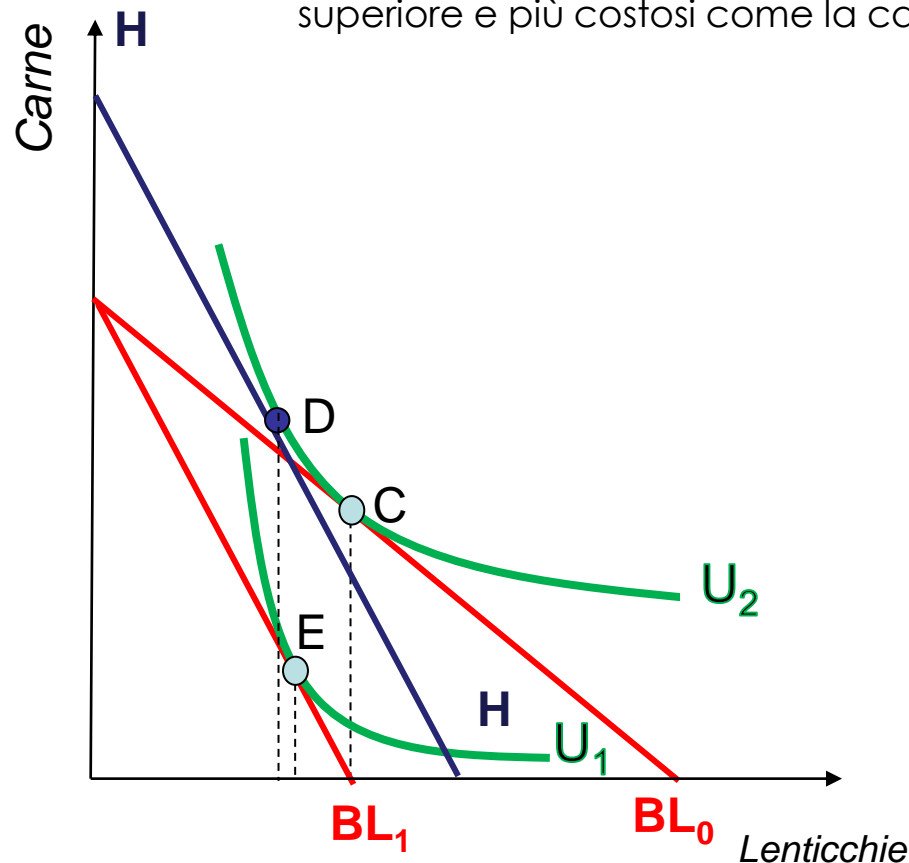

Ad un aumento del prezzo delle lenticchie il vincolo  $BL_0$  si contrae in  $BL_1$

L'effetto di reddito è da D a E. In questo caso, è positivo poiché il bene è inferiore.

**Effetto reddito ed effetto sostituzione hanno effetti opposti.**

L'effetto sostituzione **prevale** sull'effetto reddito e la quantità domandata di pasti diminuisce.

# Effetto reddito ed effetto sostituzione per un bene di Giffen



Nel 1845 vi era stata in Irlanda una carestia che aveva aumentato il prezzo delle patate al punto che le famiglie povere, non potendosi permettere beni più costosi, dovettero aumentare proprio il consumo di patate. Questo risulta essere l'unico caso reale di bene di Giffen

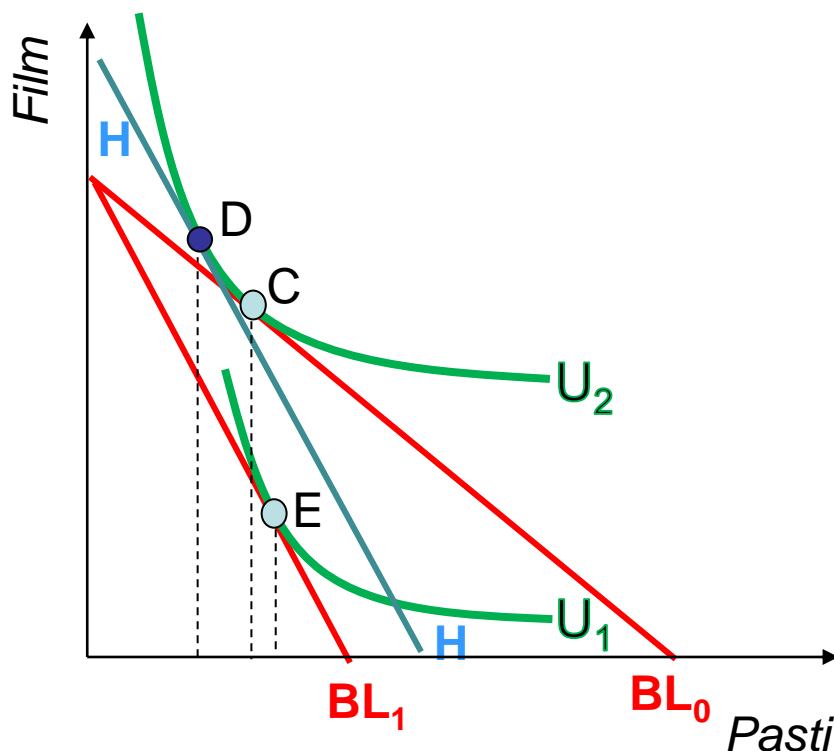

Ad un aumento del prezzo delle lenticchie il vincolo  $BL_0$  si contrae in  $BL_1$

L'effetto di reddito è da D a E. In questo caso, è positivo poiché il bene è inferiore.

Effetto reddito ed effetto sostituzione hanno effetti opposti.

In questo caso, però, **l'effetto reddito prevale sull'effetto sostituzione e la quantità domandata di lenticchie aumenta.**

# Il consumo intertemporale

## Panieri di consumo intertemporali sostituti imperfetti

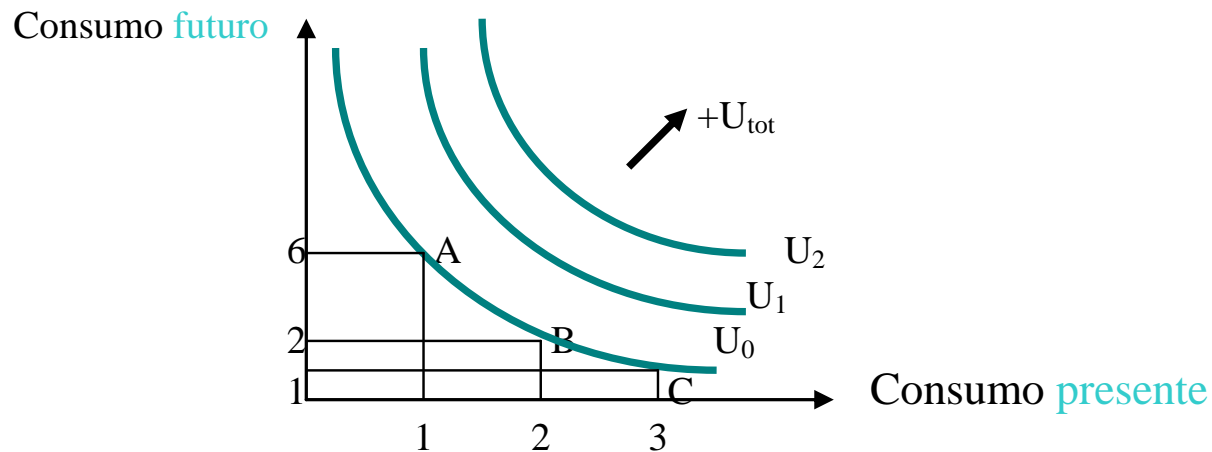

**Il tasso marginale di preferenza intertemporale** misura quanto il consumatore è disposto a rinunciare in termini di consumo futuro a favore del consumo presente e viceversa.

# Il consumo intertemporale

Il **vincolo di bilancio intertemporale** (V o BL) rappresenta come il consumatore ripartisce le sue possibilità di spesa tra panieri di consumo presente e consumo futuro, data una determinata somma a disposizione.

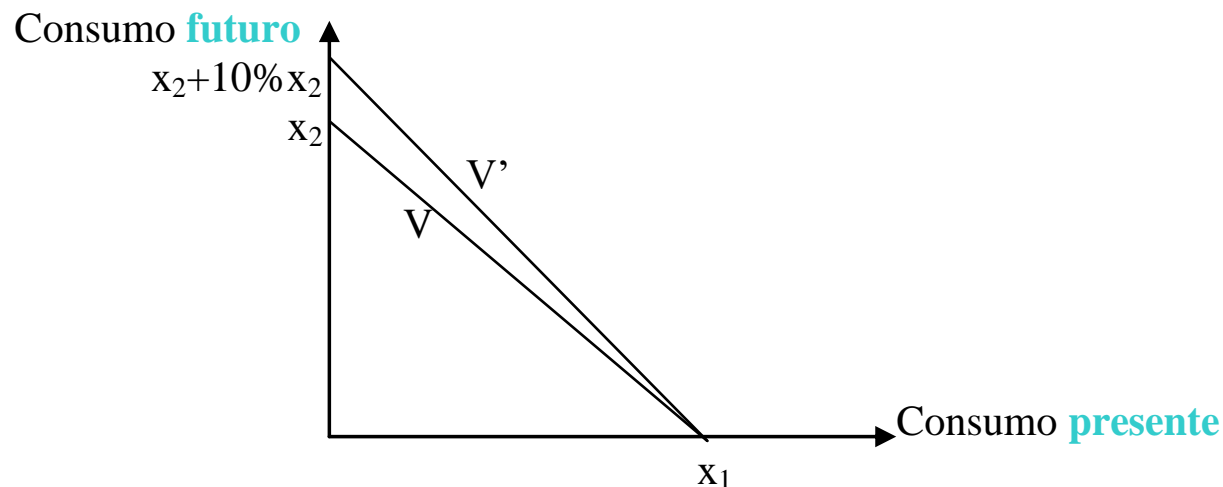

# Il consumo intertemporale

Il **paniere ottimo intertemporale** corrisponde alla combinazione per la quale il prezzo relativo ed il tasso marginale di preferenza intertemporale si eguagliano. Il consumatore massimizza l'utilità ripartendo la somma a disposizione tra impiego presente (liquidità) e futuro.

## Il paniere ottimo intertemporale

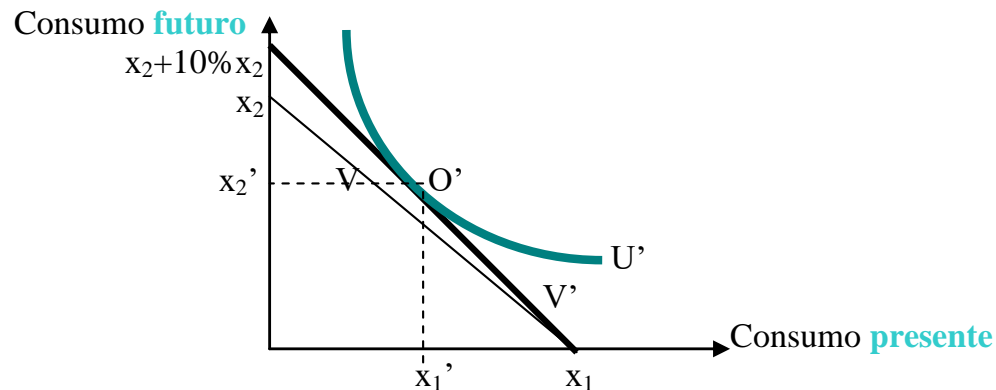

# Dalle scelte ottime alla domanda individuale

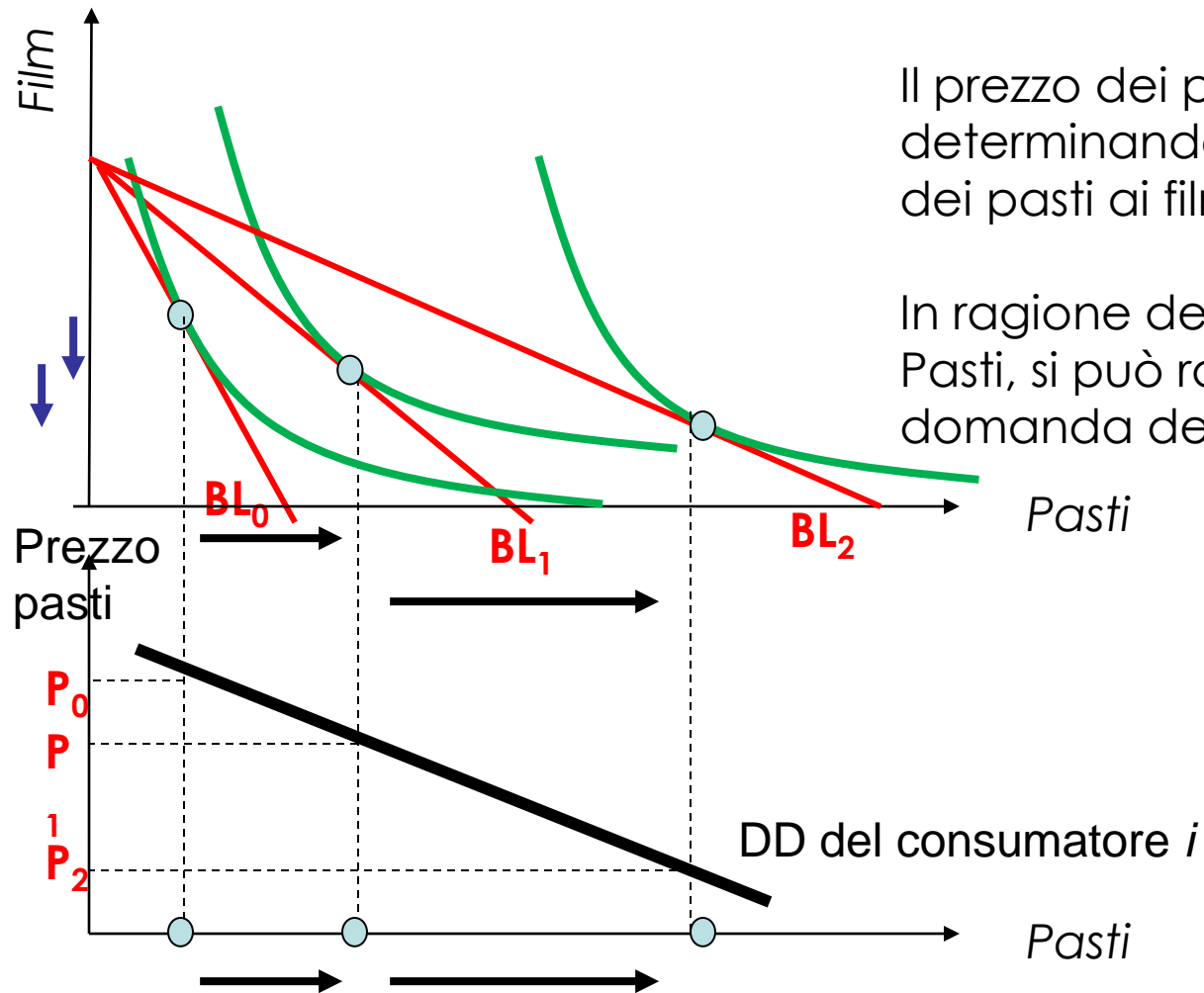

Il prezzo dei pasti diminuisce, determinando una sostituzione dei pasti ai film.

In ragione delle scelte ottime in Pasti, si può rappresentare la domanda dei pasti.



# Dalle domande individuali alla domanda di mercato

La **domanda di mercato** è la somma orizzontale delle  
domande individuali.

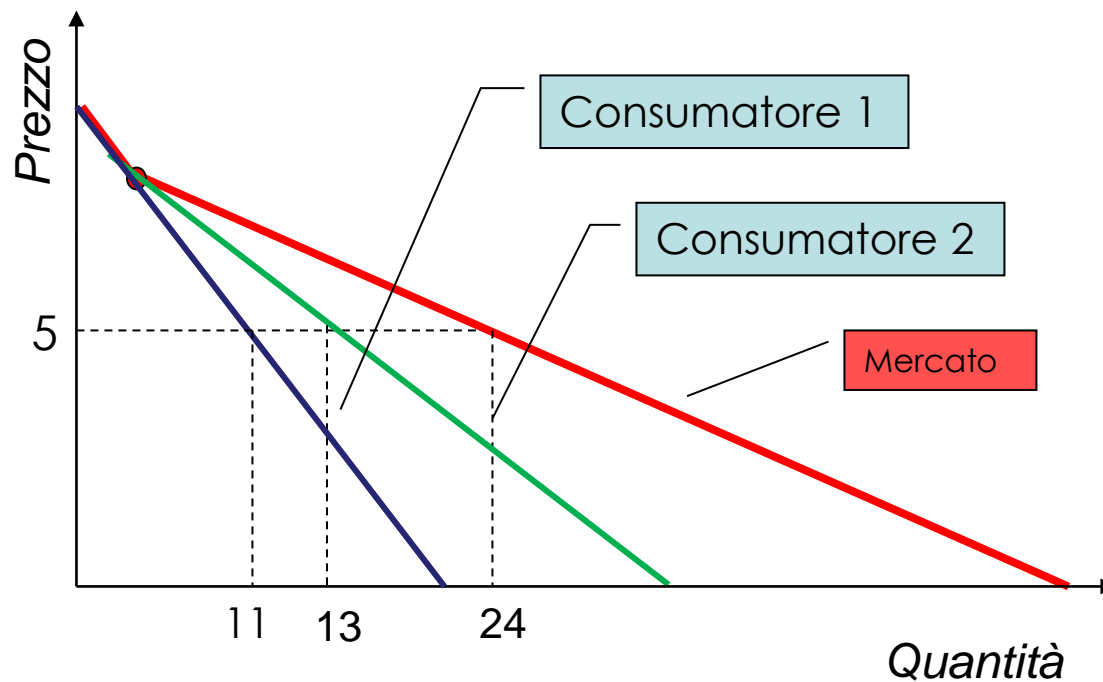

Ad un prezzo pari a 5, il consumatore 1  
domanda 11 unità  
ed il consumatore 2  
domanda 13 unità.

Ad un prezzo pari a 5  
la domanda di  
mercato è pari a  
24.